

Natura 2000

Europa bevat vele prachtige natuurgebieden. Om ervoor te zorgen dat deze natuur behouden blijft, heeft de Europese Unie een project opgestart: Natura 2000.

Nederland telt in totaal 162 van zulke Natura 2000-gebieden. Per gebied heeft de Europese Unie de leefomgeving van bepaalde plant- en diersoorten aangewezen met als doel deze 'instand te houden' of ze 'uit te breiden'.

Provincie Limburg heeft als taak gekregen om voor 15 natuurgebieden in de provincie een plan op te stellen - om deze natuurgebieden te beschermen. Dit zijn de zogenaamde beheerplannen Natura 2000. Hierin staat welke maatregelen nodig zijn om voldoende bescherming te bieden aan het specifieke natuurgebied. Daarnaast worden mogelijkheden beschreven om de natuurgebieden verder te ontwikkelen.

Roerdal



Bescherming Roerdal

De maatregelen voor het Roerdal zijn gericht op de korte- en lange termijn. Met korte termijn wordt 6 jaar bedoeld, zolang is het beheerplan 'geldig'. Na zes jaar wordt gekeken hoe ver het staat met de doelrealisatie en op welke manier het natuurgebied verder beschermd kan worden. Het beheerplan wordt dan geactualiseerd, met eventuele nieuwe maatregelen.

De belangrijkste knelpunten in het Roerdal liggen op het gebied van waterkwaliteit, het ontbreken van geschikte leefgebieden en het ontbreken van kennis. De uit te voeren maatregelen moeten in de eerste plaats dan ook bijdragen aan het oplossen van deze knelpunten.

Flinke Ven en Herkenbosscherbroek

Het Flinke Ven is indirect zeer belangrijk voor de typen Veenbossen en Alluviale bossen. Beiden zijn aanwezig in het Herkenbosscherbroek maar hebben ook beiden te lijden van eutrofiëring (toevoer van een overmaat aan voedingsstoffen) afkomstig van het Flinke Ven. Daarnaast is het Herkenboscherbroek zeer geschikt voor de ontwikkeling van het leefgebied van de planten- en diersoorten: Donker pimperlblauwtje, Pimperlblauwtje en Kamsalamander. Zonder realisatie van GGOR maatregelen die zijn opgesteld voor de Turfkoelen zijn inrichtingsmaatregelen in het Herkenbosscherbroek echter onmogelijk.

april 2009

Uitvoer van de GGOR is dan ook de belangrijkste maatregel die niet kan wachten. Er zal duidelijk moeten worden hoe de realisatie van de ecologische hoofdstructuur (EHS) hier tot stand kan worden gebracht en welke middelen daarvoor nodig zijn.

Uitbreiding leefgebied Donker pimpernelblauwtje in Posterholt

In het leefgebied ten zuiden van de Vlootbeek leeft nu een kleine populatie van het Donker Pimpernelblauwtje. Deze populatie is nu afhankelijk van een aantal bermen en slootkanten. Er zijn plannen om de Vlootbeek te verleggen. Door het verleggen van de Vlootbeek ontstaat de mogelijkheid om het leefgebied van het Donker Pimpernelblauwtje te vergroten waardoor er een robuuste populatie kan ontstaan.

Onderzoek

Op het gebied van Stroomdalgraslanden en Vossenstaartheoïlanden liggen nog verschillende onderzoeksvragen. Onderzoek moet uitwijzen of er nog potenties zijn voor Stroomdalgraslanden en op welke wijze deze dan instand gehouden kunnen worden. Voor Vossenstaartheoïlanden moet onderzoek uitwijzen waarom dit type nu nog maar mondjesmaat aanwezig is.

De Bittervoorn leeft in een aantal meanders in het Roerdal. Deze meanders zijn vaak particulier bezit, waardoor ze niet structureel worden gemonitord door het Waterschap. De huidige status en de eventuele gevaren zijn niet duidelijk. Onderzoek naar het voorkomen van de soort en het bepalen van knelpunten kan hierover duidelijkheid verschaffen.

De beschreven maatregelen kunnen gezien worden als oplossingen voor de knelpunten die in dit gebied spelen. De maatregelen zijn in samenspraak met de adviesgroep Roerdal opgesteld en opgenomen in het concept-beheerplan. Indien gewenst krijgt u in een later stadium de mogelijkheid om op deze concept-maatregelen te reageren.

provincie limburg



dienst landelijk gebied
voor ontwikkeling en beheer



Europees Landbouwfonds voor Plattelandsontwikkeling:
Europa investeert in zijn platteland.

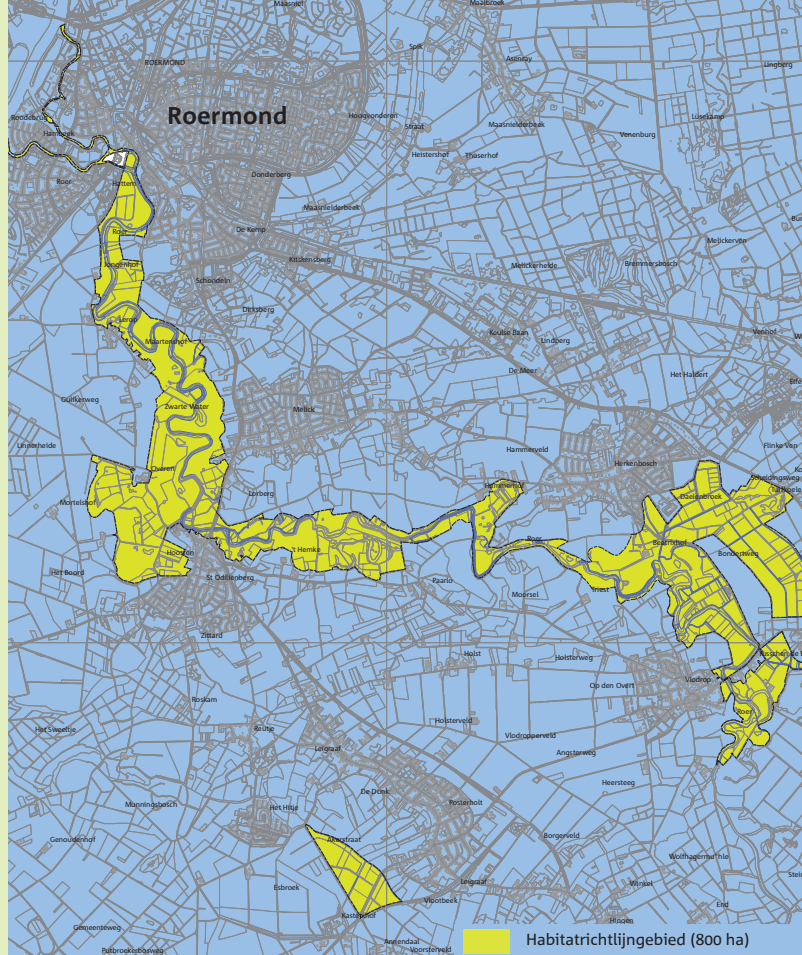

Kijk voor meer informatie over Natura 2000 op de website www.natura2000beheerplannen.nl

Wanneer wordt het beheerplan vastgesteld?

Voor het Roerdal is samen met een speciaal opgezette adviesgroep gewerkt aan het concept-beheerplan. Deze adviesgroep is zo samengesteld dat alle belanghebbenden partijen vertegenwoordigd zijn, zoals gemeenten, waterschappen, landbouw- en natuurorganisaties etc. De adviesgroep heeft mee kunnen denken aan het concept-beheerplan en advies kunnen geven op de inhoud. De vervolgstap is het verder verwerken van de vele reacties uit de adviesgroep. Daarna zal, in de zomer van 2009, de provincie Limburg (Gedeputeerde Staten) het beheerplan aanbieden aan Minister Verburg van het Ministerie van Landbouw, Natuur en Voedselkwaliteit. Provincie Limburg zal vervolgens de opmerkingen van de minister op het beheerplan uitwerken en het beheerplan aanscherpen tot een ontwerp-beheerplan. De Provincie Limburg (Gedeputeerde Staten) stelt het beheerplan dan vast waarna het ter inzage wordt gelegd. Dit is ook het moment waarop u de mogelijkheid krijgt om op het ontwerp-beheerplan te reageren. Uw reacties worden behandeld door de provincie Limburg en het Ministerie van Landbouw, Natuur en Voedselkwaliteit. Als eenmaal de procedures zijn afgerond start de eerste planperiode van 6 jaar waarin de maatregelen uit het beheerplan uitgevoerd worden.

